สารบัญข่าว

กองสารนิเทศ สำนักงานปลัดกระทรวงมหาดไทย Information Division, Office of the Permanent Secretary for Interior
Tel. 0 2222 4131-2 Fax. 0 2222 1871 E-mail: moinews2016@gmail.com Website: http://www.pr.moi.go.th
Facebook: www.facebook.com/prmoithailand Twitter: https://twitter.com/moinews2016

ข่าว Breaking news

วันที่ ๓ พฤศจิกายน ๒๕๖๓ ได้มีข่าว Breaking news เกี่ยวกับกระทรวงมหาดไทย และข่าวที่น่าสนใจเผยแพร่ทาง Website ต่างๆ ดังนี้

● ข่าวเกี่ยวกับภารกิจของกระทรวงมหาดไทย

- ด้านสาธารณภัยและพัฒนาเมือง

๑. นายกฯ ถกพัฒนาเศรษฐกิจกลุ่มจังหวัดอันดามัน รับทราบมาตรการฟื้นฟู ย้ำใช้งบคุ้มค่า (ไทยโพสต์ออนไลน์)

๒. หมอศิริราช ชี้โควิด-19 อยู่ช่วงขาขึ้น ทั่วโลกระบาดรุนแรง ไทยมี ๓ ปัจจัยเสี่ยง (มติชนออนไลน์),
โควิดไทยป่วยใหม่ ๑๐ ราย มาจาก ตปท. ทุกราย (มติชนออนไลน์)

๓. “นิพนธ์” เปิดศูนย์เตรียมความพร้อมรับมือภัยพิบัติชุมชนบ้านน้ำเค็ม อ.ตะกั่วป่า จ.พังงา (สยามรัฐออนไลน์)

๔. ปภ. รายงานยังมีน้ำท่วม ๓ จังหวัด เร่งช่วยเหลือ (กรุงเทพธุรกิจออนไลน์)

๕. ผู้ว่าฯ โคราชเตือน ๕ อำเภอ รับมือน้ำท่วมรอบ ๒ หลังเขื่อนลำพระเพลิงมีน้ำรอล้นอีกกว่า ๒๐ ล้าน ลบ.ม. (มติชนออนไลน์),
น้ำมูลล้นตลิ่ง พิมายท่วมหนักเร่งระบายน้ำเหนือเขื่อน (กรุงเทพธุรกิจออนไลน์)

๖. “เหนือ-อีสาน” ยะเยือกยอดดอยต่ำสุด ๙ องศา “อุตุฯ ” คาดพายุโคนีอ่อนกำลัง จ่อเจอฝนเล็กน้อย (มติชนออนไลน์)

๗. กรุงเทพมหานครแก้ลดฝุ่น ๒.๕ แนะช่องเฝ้าระวัง พัฒนาการตรวจสอบคุณภาพอากาศ (ไทยรัฐออนไลน์)

● ข่าวเกี่ยวกับการบริหารราชการ และอื่นๆ

๘. “มท.๒” เดินหน้าทำระบบบำบัดน้ำเสียอยู่ร่วมชุมชน (เดลินิวส์ออนไลน์)

๙. ครม. เห็นชอบกรอบ ๙ มาตรการรับมือแล้งปี ๖๓/๖๔ (สยามรัฐออนไลน์)

****

ผู้สนใจสามารถดูรายละเอียด และ Download ค้นหาข่าวเพิ่มเติม และร่วมแสดงความคิดเห็น - ติชม ได้ที่เว็บไซต์กองสารนิเทศ สป. www.pr.moi.go.th

นายกฯ ถกพัฒนาเศรษฐกิจกลุ่มจังหวัดอันดามัน รับทราบมาตรการฟื้นฟู ย้ำใช้งบคุ้มค่า

03 พฤศจิกายน พ.ศ. 2563 เวลา 12:27 น. LINE Add @thaipost เพิ่มเพื่อน *(https://lin.ee/ukteb32)*

Share Tweet Share 19

"นายกฯ" ถกพัฒนาศก.กลุ่มจังหวัดอันดามัน รับทราบมาตรการฟื้นฟู ซึ่งรบ.เสนอการใช้จ่ายภาครัฐแบบนิวนอร์มอลในลักษณะร่วมจ่าย เน้นสร้างความคุ้มค่าด้านงบประมาณ ขอผู้ประกอบการมั่นใจแม้รบ.มาจากหลายพรรค แต่ร่วมใจทำเพื่อบ้านเมือง

3 พ.ย.63 - เมื่อเวลา 09.00 น. ที่หอประชุมโรงแรมสแปลช บีช รีสอร์ท ไม้ขาว จังหวัดภูเก็ต พล.อ.ประยุทธ์ จันทร์โอชา นายกรัฐมนตรีและรมว.กลาโหม เป็นประธานการประชุมการพัฒนาเศรษฐกิจและสังคมกลุ่มจังหวัดภาคใต้ฝั่งอันดามัน (กระบี่ ตรัง พังงา ภูเก็ต ระนอง และสตูล) ร่วมกับคณะรัฐมนตรี (ครม.) ผู้ว่าราชการจังหวัด ผู้บริหารท้องถิ่น ผู้แทนภาคเอกชนและเกษตรกร

โดยภายหลังการประชุม นายอนุชา บูรพชัยศรี โฆษกประจำสำนักนายกรัฐมนตรี เปิดเผยผลการประชุมว่า นายกฯได้กล่าวเปิดการประชุมโดยขอบคุณข้าราชการและประชาชนทุกจังหวัดที่ให้การต้อนรับครม.ในการลงพื้นที่ตรวจราชการครั้งนี้ เป้าหมายของการมาเยือนจังหวัดสุราษฎร์ธานีและภูเก็ต เพราะตั้งใจมาสร้างความเชื่อมั่นให้กับ

กลุ่มจังหวัดอันดามัน ซึ่งจะกลายเป็นโครงการต้นแบบในการดูแลสุขภาพและเศรษฐกิจให้กับพื้นที่อื่นๆทั่วประเทศ แม้ว่าขณะนี้ตัวเลขเศรษฐกิจหลายอย่างพัฒนาในทิศทางที่ดีขึ้น แต่รัฐบาลยังต้องระมัดระวังการใช้จ่ายที่นำมาจากงบประมาณแผ่นดิน ไม่ว่าจะเป็นเงินกู้และเงินจ่ายประจำปี 2564 ล้วนมาจากภาษีของประชาชน จึงอยากให้ภาคเอกชนเข้าใจถึงขั้นตอนการเบิกจ่ายงบประมาณ ที่ต้องยึดหลักความถูกต้องตามระเบียบขั้นตอน ผ่านการเห็นชอบร่วมกันของคณะรัฐมนตรีด้วย

นายอนุชา กล่าวว่า สำหรับการท่องเที่ยวนั้นรัฐบาลต้องการส่งเสริมให้คนไทยเที่ยวไทยมากขึ้น อาทิ ให้คนภาคเหนือมาเที่ยวภาคใต้ รวมทั้งธุรกิจท่องเที่ยวก็ต้องเสริมกิจกรรมต่างๆ เพิ่มเติมรายได้จากการท่องเที่ยวที่ลดลงด้วย ซึ่งนายกรัฐมนตรีย้ำว่าจังหวะนี้เป็นโอกาสในการปรับตัวเพื่อแสวงหาศักยภาพใหม่ๆ ทางธุรกิจ ให้เป็นภูมิคุ้มกันกับวิกฤตในอนาคต

ทั้งนี้ ในที่ประชุมรับทราบการมาตรการช่วยเหลือ เยียวยา ฟื้นฟู ผู้ประกอบการและประชาชนที่ได้รับผลกระทบจากการแพร่ระบาดของไวรัส -19 ประกอบด้วย มาตรกระตุ้นเศรษฐกิจ มาตรการเยียวยาด้านการเงินและภาษี ด้านการท่องเที่ยว อาทิ การพัฒนาเมืองอัจฉริยะอันดามัน เพื่อความเป็นเมืองน่าอยู่และการท่องเที่ยวอย่างยั่งยืน

ด้านการเกษตร อาทิ การขับเคลื่อน Thailand Green Rubber ยกระดับยางไทยสู่สากล สนับสนุนการทำประมงนอกน่านน้ำ การพัฒนาคุณภาพชีวิต เช่น โครงการศูนย์สุขภาพนานาชาติอันดามัน ด้านทรัพยากรธรรมชาติและสิ่งแวดล้อม โครงการพัฒนาศูนย์เรียนรู้ อนุรักษ์ ฟื้นฟูพะยูนและสัตว์ทะเลหายาก และโครงสร้างพื้นฐานครอบคลุมทั้งทางบก ทางน้ำ และทางอากาศ เช่น การยกระดับมาตรฐานและเพิ่มประสิทธิภาพทางหลวง เป็นต้น ทั้งนี้ เพื่อบรรเทาความเดือดร้อนและให้กลุ่มจังหวัดอันดามันสามารถกลับมาฟื้นตัวอย่างรวดเร็วและยั่งยืน โดยมอบหมายให้หน่วยงานที่เกี่ยวข้องไปพิจารณาและจัดลำดับความสำคัญของโครงการ

โฆษกรัฐบาล กล่าวว่า นายกฯยังย้ำถึงการจัดลำดับสำคัญของให้เหมาะสมกับวงเงินงบประมาณที่มีอยู่ พร้อมเสนอการจ่ายภาครัฐในรูปแบบ new normal ในลักษณะร่วมจ่าย ร่วมลงทุน หรือCo-pay เพื่อให้การใช้จ่ายภาครัฐเกิดความคุ้มค่า การดำเนินมาตรการต้องทำในลักษณะ tailor made ให้เหมาะสมกับทุกพื้นที่

สำหรับมาตรการกระตุ้นเศรษฐกิจในระยะสั้นที่ออกมานั้น ต้องการหนุนเศรษฐกิจให้กลับมา เพื่อให้ธุรกิจสามารถทรงตัวอยู่ได้ รักษาการจ้างงาน ซึ่งเป็นการช่วยเหลือคนตัวเล็ก ไม่ให้ตกงาน และสามารถยืนอยู่ได้ ไม่ใช่เฉพาะผู้ประกอบเท่านั้น นายกฯยืนยันในช่วงท้ายว่าแม้รัฐบาลนี้จะเป็นการรวมตัวกันของหลายพรรคการเมือง แต่ขอให้มั่นใจทุกพรรคการเมืองพร้อมจะร่วมมือร่วมใจกันทำเพื่อบ้านเมือง สิ่งสำคัญวันนี้คือ ต้องเร่งสร้างการรับรู้ให้กับประชาชนและภาคเอกชนเข้าใจถึงการทำงานของรัฐบาล ซึ่งไม่ใช่การแก้ปัญหาเฉพาะวันนี้ แต่เป็นการวางรากฐานประเทศในอนาคตด้วย

หมอศิริราช ชี้ โควิด-19 อยู่ช่วงขาขึ้น ทั่วโลกระบาดรุนแรง ไทยมี 3ปัจจัยเสี่ยง

วันที่ 3 พฤศจิกายน 2563 - 12:07 น.

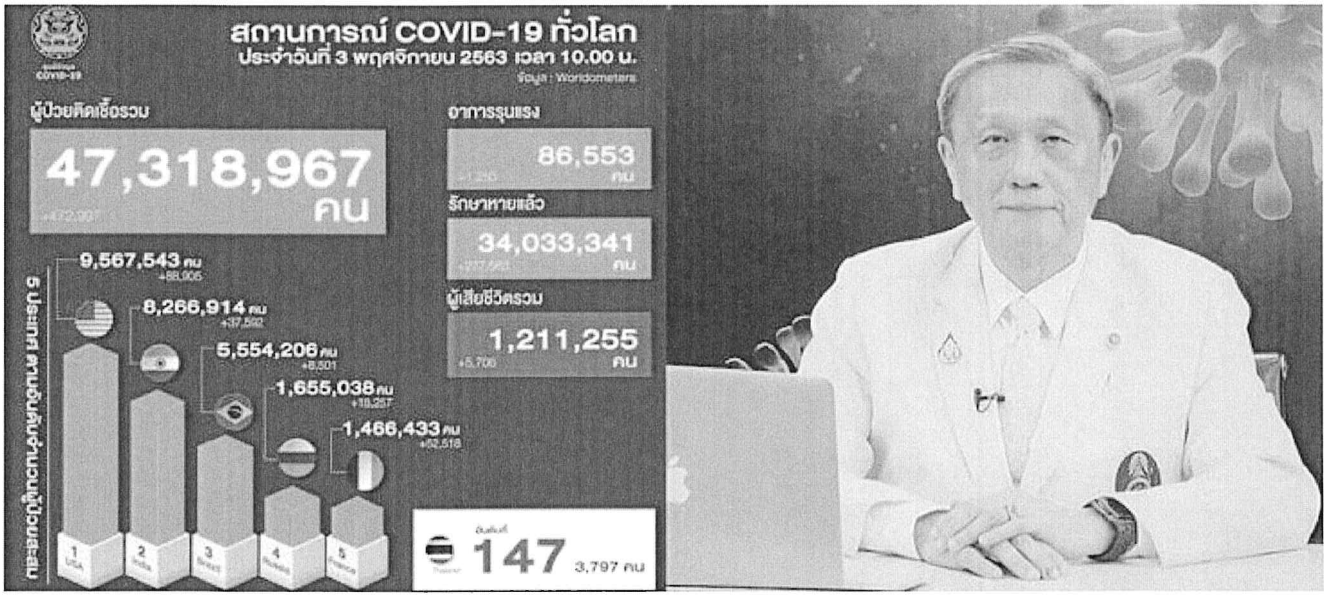

หมอศิริราช ชี้ โควิด-19 อยู่ช่วงขาขึ้น ทั่วโลกระบาดรุนแรง ไทยมี 3 ปัจจัยเสี่ยง

เมื่อวันที่ 3 พฤศจิกายน ที่โรงพยาบาล (รพ.) ศิริราช **ศ.นพ.ประสิทธิ์ วัฒนาภา** คณบดีคณะแพทยศาสตร์ศิริราชพยาบาล มหาวิทยาลัยมหิดล แถลงสรุปสถานการณ์ทั่วโลกของการแพร่ระบาด**โรคติดเชื้อไวรัสโคโรนา 2019** หรือ **โควิด-19** และข้อมูลล่าสุดของการผลิตวัคซีนป้องกันไวรัสโควิด-19

ศ.นพ.ประสิทธิ์ กล่าวว่า ขณะนี้สถานการณ์ทั่วโลกพบว่า ในทุก 3-5 วัน จะมีผู้ป่วยรายใหม่ สะสมถึง 1 ล้านราย แต่ในช่วง 10 วันที่ผ่านมา พบว่าใช้เวลาเพียง 2 วัน จะมีผู้ป่วยรายใหม่สูงถึง 1 ล้านราย

"หมายความว่า กว่าจะสิ้นสุดฤดูหนาวทั่วโลกจะมีผู้ป่วยโควิด-19 เพิ่มขึ้นจำนวนมาก และนอกจากจำนวนผู้ป่วยใหม่ก็ยังมีอัตราเสียชีวิตที่เพิ่มขึ้นคู่ขนานไป ความชันอาจจะไม่สูงเท่าจำนวนผู้ป่วยใหม่ แต่ก็มีจำนวนเพิ่มขึ้นต่อเนื่อง เพราะเมื่อพบผู้ป่วยจำนวนมากขึ้นจำนวนเตียงของแต่ละประเทศเข้าสู่จุดอิ่มตัวและไม่เพียงพอรักษา" ศ.นพ.ประสิทธิ์ กล่าวและว่า ข้อมูลแต่ละประเทศ เช่น ประเทศในทวีปยุโรป สหรัฐอเมริกา พบผู้ป่วยรายใหม่เพิ่มขึ้น 70,000-80,000 ราย และบางวันทะลุถึง 100,000 ราย โดยขณะนี้มีผู้ป่วยสะสมกว่า 900,000 ราย คาดว่าในสัปดาห์นี้จะมีผู้ป่วยสะสมแตะ 10 ล้านราย ต่อไปคือ ประเทศฝรั่งเศส ที่ได้รับผลกระทบจากการระบาดระลอกใหม่อย่างรุนแรง จนต้องใช้มาตรการล็อกดาวน์ โดยพบผู้ป่วยรายวันมากถึงหลักหมื่นราย และมีผู้ป่วยสะสมแตะที่ 1 ล้านราย คาดว่าใช้เวลา 1 สัปดาห์ จะแตะที่ 1.5 ล้านราย" ศ.นพ.ประสิทธิ์ กล่าว

นอกจากนี้ ศ.นพ.ประสิทธิ์ กล่าวว่า ในหลายประเทศพบว่า การระบาดรอบสองรุนแรงกว่ารอบแรก ซึ่งมีสาเหตุหลายอย่างที่สามารถเรียนรู้ได้

“รวมถึงขณะนี้เข้าสู่ช่วงอากาศหนาว ความเสี่ยงคือ เรามักจะเข้าไปอยู่ในอาคารกันมากขึ้นและเมื่อเราอยู่ในอาคารก็มักจะไม่สวมหน้ากากอนามัย จะสวมเฉพาะเมื่อออกจากอาคาร และเมื่อเป็นอาคารปิด ก็อาจจะส่งผลต่อการแพร่เชื้อได้ อย่างไรก็ตามข้อมูลแสดงให้เห็นแล้วว่าการสวมหน้ากากเป็นสิ่งที่เราทำได้และมีประสิทธิภาพในการป้องกันโรคอย่างมาก” ศ.นพ.ประสิทธิ์ กล่าว

ศ.นพ.ประสิทธิ์ กล่าวต่อไปว่า ในทวีปเอเชีย ประเทศอินโดนีเซีย ถือว่ายังอยู่ในรอบแรกที่การพบผู้ป่วยโควิด-19 ที่ยังไม่ลดลง รวมถึงอัตราการเสียชีวิตก็ยังไม่มีแนวโน้มลดลงเช่นกัน ประเทศญี่ปุ่นได้รับผลกระทบจากการระบาดระลอกใหม่ใน 6 เมือง โดยขณะนี้ยังไม่มีท่าทีจะลดลง พบผู้ป่วยรายใหม่ 600-700 รายต่อวัน แต่ประเทศญี่ปุ่น ทำได้ดีในแง่ของการป้องกันอัตราการเสียชีวิต ซึ่งเป็น 1 ในกลวิธี ลดความเสียหาย สิ่งที่ต้องเน้นย้ำคือ เรื่องการแยกกลุ่มเสี่ยงติดเชื้อโควิด-19 เนื่องจากหากปล่อยให้ติดเชื้อมากจำนวนเตียงใน รพ. ไม่เพียงพอ ก็จะต้องกักตัวเองในบ้าน ซึ่งวิธีนี้อาจจะทำให้เกิดการติดเชื้อมากขึ้น และส่งผลต่ออัตราเสียชีวิต เนื่องจากไม่มีประสิทธิภาพในการรักษา

ศ.นพ.ประสิทธิ์ กล่าวว่า ประเทศมาเลเซีย ที่มีชายแดนติดกับประเทศไทยของเรา การระบาดรอบแรกดูสงบเรียบร้อยดี แต่เมื่อ 2 เดือนที่ผ่านมา พบการติดเชื้อในประเทศมาเลเซียใกล้กับชายแดนไทย โดยมีจำนวนผู้ป่วยในกราฟที่ชันมากขึ้น และยังไม่มีหลักฐานชัดเจนว่าจำนวนผู้ป่วยจะลดลงตัวเลขยังแกว่งขึ้นๆ ลงๆ และอาจมีการเคลื่อนตัวเข้าสู่ประเทศไทย ก็อาจจะทำให้เกิดการระบาดในไทยได้ โดยประเทศมาเลเซียพบผู้ป่วยรายใหม่ 800-900 รายต่อวัน และหากมีผู้ป่วยสะสมมากขึ้นก็จะกระทบต่อทรัพยากรที่ใช้ในการป้องกันตัว ซึ่งเป็นผลกระทบในลักษณะห่วงโซ่ต่อไป

ศ.นพ.ประสิทธิ์ กล่าวว่า ส่วนในประเทศเมียนมา พบว่า รัฐยะไข่พื้นที่ใกล้กับประเทศบังกลาเทศ ใช้เวลาเร็วในการระบาดโควิด-19 เข้าสู่เมือง เพราะช่วงแรกในการระบาดไม่ได้มีการป้องกัน ในการจำกัดเข้าออกเมือง ซึ่งดำเนินมาตรการล็อกดาวน์ล่าช้าเพียง 2 วัน ก็ทำให้เกิดการระบาดได้มาก โดยขณะนี้พบว่าตัวเลขผู้ป่วยสะสมทะลุหลัก 50,000 ราย และมีอัตราเสียชีวิตในตัวเลขสองหลักมาโดยตลอด สิ่งที่เกิดขึ้นคือ ชาวเมียนมา พยายามเข้ามาในประเทศไทย ซึ่งก็เข้าใจ แต่เมื่อเข้ามาแล้วติดตามตัวไม่ได้ ก็เป็นหนึ่งในความเสี่ยงต่อการแพร่กระจายของโควิด-19 อย่างที่เกิดขึ้นในประเทศสิงคโปร์ มีการระบาดในกลุ่มแรงงานต่างด้าว ใช้เวลาเป็นเดือนในการควบคุมสถานการณ์ และขณะนี้พบว่ามีผู้ป่วยรายใหม่ในเลขหลักเดียวและอัตราเสียชีวิตน้อยลง

“ขณะนี้ประเทศไทย ส่วนใหญ่พบผู้ป่วยในสถานกักกันโรค (Quarantine) อย่างไรก็ตาม ความเสี่ยงของไทยคือ 3 ข้อ คือ 1.ในบริเวณชายแดนของประเทศที่ติดกับประเทศเพื่อนบ้าน โดยเฉพาะฝั่งตะวันตกและภาคใต้ ซึ่งเป็นพื้นที่เสี่ยง 2.ด้วยอากาศที่เย็นลงก็เป็นอีกปัจจัยหนึ่ง ทำให้มีแนวโน้มว่าคนเราจะเข้าอาคารและปิดหน้าต่าง โดยมีบ่อยครั้งที่ไม่สวมหน้ากากอนามัย และหากโชคไม่ดี มีผู้ป่วยในอาคารก็อาจเกิดการติดเชื้อได้ และ 3.การชุมนุมในเวลานี้ ที่มีการตะโกน หรือไม่สวมหน้ากากอนามัย เป็นปัจจัยเสี่ยงต่อการแพร่ระบาด ซึ่งไทยเราโชคดีที่ขณะนี้ยังไม่มีคนที่ติดเชื้อเข้ามาถึงตรงกลางของประเทศ และอัตราเสียชีวิตน้อย เนื่องจากผู้ป่วยรายใหม่อาการไม่รุนแรง” ศ.นพ.ประสิทธิ์ กล่าว

ศ.นพ.ประสิทธิ์ กล่าวว่า สรุปได้ว่า ขณะนี้ทั่วโลกยังอยู่ในช่วงขาขึ้นของการระบาดโรคโควิด-19 ในหลายประเทศพบการระบาดระลอกใหม่ที่มีความรุนแรง บางประเทศถึงกับต้องใช้มาตราการล็อกดาวน์ในการจำกัดวงของผู้ป่วยไม่ให้เพิ่มขึ้นอย่างรวดเร็ว เพื่อไม่ให้เกินศักยภาพของ รพ.ในการดูแลผู้ป่วย

โควิดไทย ป่วยใหม่ 10 ราย มาจาก ตปท.ทุกราย

วันที่ 3 พฤศจิกายน 2563 - 11:30 น.

โควิดไทย ป่วยใหม่ 10 ราย มาจาก ตปท.ทุกราย

เมื่อวันที่ 3 พฤศจิกายน เฟซบุ๊กศูนย์ข้อมูล COVID-19 รายงานสถานการณ์การแพร่ระบาดของโรคติดเชื้อไวรัสโคโรนา2019 หรือ โควิด-19 ในประเทศไทย รายงานสถานการณ์การติดเชื้อโควิด-19 วันอังคารที่ 3 พฤศจิกายน 2563 เมื่อเวลา 11.00 น. ว่า **มีผู้ป่วยรายใหม่ 10 ราย** รวมสะสม 3,797 ราย แบ่งเป็น การติดเชื้อในประเทศ 2,451 ราย และอยู่ในสถานกักกันโรคที่รัฐกำหนด (Quarantine) 849 ราย รักษาหายป่วยแล้ว 3,605 ราย ยังรักษาอยู่ในโรงพยาบาล (รพ.) 133 ราย เสียชีวิตสะสม 59 ราย ทั้งนี้ ในจำนวนผู้ป่วยสะสม 3,797 ราย รับรักษาในกรุงเทพมหานคร (กทม.) และนนทบุรี จำนวน 2,073 ราย ภาคเหนือ 107 ราย ภาคกลาง 760 ราย ภาคตะวันออกเฉียงเหนือ 112 ราย ภาคใต้ 745 ราย

ทั้งนี้ **ผู้ป่วยรายใหม่ 10 ราย เป็นผู้เดินทางมาจากต่างประเทศ และเข้าพักในสถานกักกัน** (Quarantine) ได้แก่ บาห์เรน 1 ราย, เยอรมนี 2 ราย, ซาอุดีอาระเบีย 1 ราย, อาเซอร์ไบจาน 1 ราย, รัสเซีย 1 ราย, สาธารณรัฐเช็ก 1 ราย, บังกลาเทศ 1 ราย, ฝรั่งเศส 1 ราย และอิสราเอล 1 ราย

"นิพนธ์" เปิดศูนย์เตรียมความพร้อมรับมือภัยพิบัติชุมชนบ้านน้ำเค็ม อ.ตะกั่วป่า จ.พังงา

สยามรัฐออนไลน์ 2 พฤศจิกายน 2563 19:05 น. ภูมิภาค

วันนี้ 2 พ.ย.63 เวลา 14.00 น. นายนิพนธ์ บุญญามณี รัฐมนตรีช่วยว่าการกระทรวงมหาดไทย พร้อมคณะ เป็นประธานเปิดศูนย์เตรียมความพร้อมรับมือภัยพิบัติชุมชนบ้านน้ำเค็ม หมู่ที่ 2 ตำบลบางม่วง อำเภอตะกั่วป่า จังหวัดพังงา โดยมีนายสายัณ กิจมะโน หัวหน้าสำนักงานป้องกันและบรรเทาสาธารณภัยจังหวัดพังงา กล่าวต้อนรับ พร้อมด้วย ว่าที่ ร.อ.พงศ์ศักดิ์ เวทยาวงศ์ นายอำเภอตะกั่วป่า เจ้าหน้าที่ศูนย์ อปพร. ตำบลบางม่วง และประชาชน ร่วมต้อนรับ

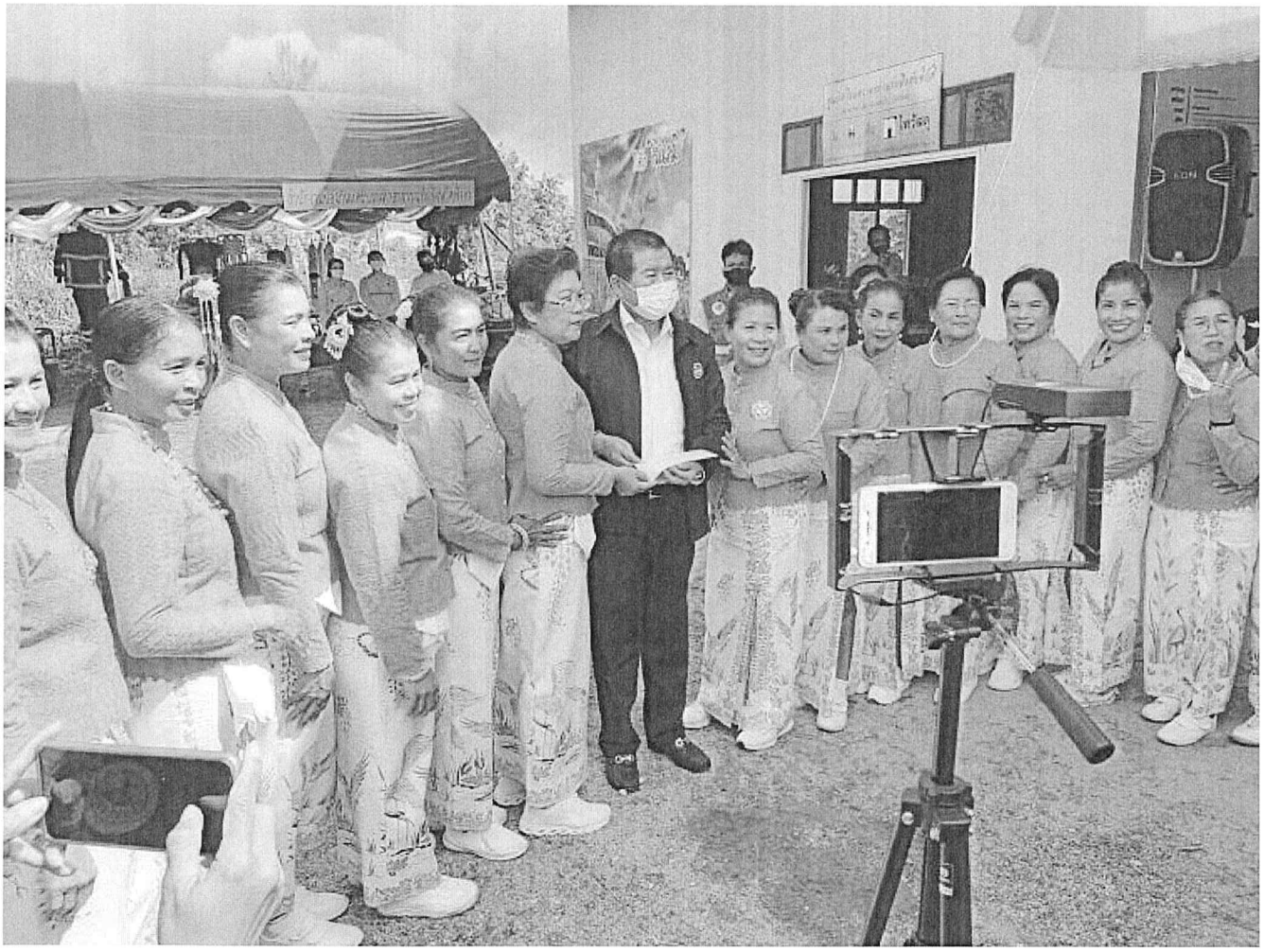

จากนั้น รับฟังข้อมูลความเป็นมาของศูนย์เตรียมความพร้อมรับมือภัยพิบัติชุมชนจากผู้แทนชุมชนบ้านน้ำเค็มพร้อมผลการดำเนินงานจากผู้แทนอาสาสมัครศูนย์เตรียมความพร้อมรับมือภัยพิบัติชุมชนและพังงาเมืองปลอดภัยจากนายไมตรี จงไกรจักร มอบเครื่องมือ อุปกรณ์ในการปฏิบัติงาน มอบนโยบายการปฏิบัติงานให้แก่เจ้าหน้าที่หน่วยงานที่เกี่ยวข้อง เยี่ยมชมนิทรรศการ พร้อมพบปะหัวหน้าส่วนราชการ หน่วยงานภาคีเครือข่าย ตรวจเยี่ยมโครงการบริหารจัดการน้ำด้วยวิธีการ “ขุดดินแลกน้ำ” เพื่อป้องกันและแก้ไขปัญหาภัยแล้งและอุทกภัย บริเวณคลองบางม่วง ต.บางม่วง อ.ตะกั่วป่า จ.พังงา

ปภ.รายงาน ยังมีน้ำมท่วม 3 จังหวัด เร่งช่วยเหลือ

3 พฤศจิกายน 2563 11

ปภ.รายงาน ยังคงมีสถานการณ์น้ำท่วมขัง 3 จังหวัด เร่งคลี่คลายสถานการณ์และช่วยเหลือผู้ประสบภัยทุกด้าน

เมื่อวันที่ 3 พ.ย. 63 กรมป้องกันและบรรเทาสาธารณภัย (ปภ.) รายงานสถานการณ์**น้ำท่วมฉับพลัน น้ำไหลหลาก ดินสไลด์ และวาตภัย ในพื้นที่ 35 จังหวัด รวม 156 อำเภอ 554 ตำบล 2,356 หมู่บ้าน ประชาชนได้รับผลกระทบ 91,685 ครัวเรือน มีผู้เสียชีวิต 8 ราย** (จันทบุรี ตรัง นครราชสีมา จังหวัดละ 1 ราย สุราษฎร์ธานี 3 ราย และปราจีนบุรี 2 ราย) บาดเจ็บ 4 ราย (สิงห์บุรี 3 ราย และเชียงใหม่ 1 ราย) ผู้สูญหาย 2 ราย (ปราจีนบุรี) ปัจจุบันยังคงมีสถานการณ์น้ำท่วมขังในพื้นที่ 3 จังหวัด ได้แก่ นครราชสีมา ปราจีนบุรี และสุพรรณบุรี ซึ่ง ปภ.ได้ร่วมกับหน่วยทหาร จังหวัด และหน่วยงานที่เกี่ยวข้อง เร่งให้การช่วยเหลือผู้ประสบภัยและคลี่คลายสถานการณ์โดยเร่งระบายน้ำออกจากพื้นที่น้ำท่วมขัง และสำรวจความเสียหายครอบคลุมทุกด้าน เพื่อให้การช่วยเหลือตามระเบียบกระทรวงการคลังฯ

กรมป้องกันและบรรเทาสาธารณภัย ในฐานะกองอำนวยการป้องกันและบรรเทาสาธารณภัยกลาง (กอปภ.ก.) รายงานจากอิทธิพลพายุระดับ 2 (ดีเปรสชัน) ประกอบกับมรสุมตะวันตกเฉียงใต้ที่พัดปกคลุมทะเลอันดามัน ภาคใต้ และอ่าวไทย ทำให้ประเทศไทยมีฝนตกหนักถึงหนักมากบางแห่ง ตั้งแต่วันที่ 7 ต.ค. 63 – ปัจจุบัน (3 พ.ย. 63 เวลา 06.00 น.) มีพื้นที่ที่ได้รับผลกระทบจากน้ำท่วมฉับพลัน น้ำไหลหลาก ดินสไลด์ และวาตภัย รวม 35 จังหวัด ได้แก่ เชียงใหม่ อุบลราชธานี นครราชสีมา ชัยภูมิ ศรีสะเกษ

บุรีรัมย์ สุรินทร์ ปราจีนบุรี สระแก้ว ฉะเชิงเทรา จันทบุรี ชลบุรี ระยอง อุทัยธานี สมุทรสงคราม สมุทรสาคร สุพรรณบุรี กาญจนบุรี นครสวรรค์ ชัยนาท สิงห์บุรี ราชบุรี นครปฐม ปทุมธานี เพชรบุรี ประจวบคีรีขันธ์ ชุมพร นครศรีธรรมราช สุราษฎร์ธานี พังงา กระบี่ ภูเก็ต ตรัง สตูล และสงขลา รวม 156 อำเภอ 554 ตำบล 2,356 หมู่บ้าน ประชาชนได้รับผลกระทบ 91,685 ครัวเรือน มีผู้เสียชีวิต 8 ราย (จันทบุรี ตรัง นครราชสีมา จังหวัดละ 1 ราย สุราษฎร์ธานี 3 ราย และปราจีนบุรี 2 ราย) บาดเจ็บ 4 ราย (สิงห์บุรี 3 ราย และเชียงใหม่ 1 ราย) ผู้สูญหาย 2 ราย (ปราจีนบุรี) แยกเป็น

พื้นที่ได้รับผลกระทบจากน้ำท่วมฉับพลันและน้ำไหลหลาก 32 จังหวัด รวม 132 อำเภอ 522 ตำบล 2,314 หมู่บ้าน ประชาชนได้รับผลกระทบ 91,607 ครัวเรือน มีผู้เสียชีวิต 8 ราย (จันทบุรี ตรัง นครราชสีมา จังหวัดละ 1 ราย สุราษฎร์ธานี 3 ราย และปราจีนบุรี 2 ราย) ปัจจุบันสถานการณ์คลี่คลายแล้ว 29 จังหวัด ยังคงมีน้ำท่วมขัง 3 จังหวัด ดังนี้

ภาคตะวันออกเฉียงเหนือ 1 จังหวัด ได้แก่

- **นครราชสีมา** ยังคงมีน้ำท่วมขังในพื้นที่ 8 อำเภอ ได้แก่ อำเภอปากช่อง อำเภอปักธงชัย อำเภอสูงเนิน อำเภอโนนสูง อำเภอพิมาย อำเภอเฉลิมพระเกียรติ อำเภอจักราช และอำเภอห้วยแถลง ระดับน้ำลดลง

ภาคตะวันออก 1 จังหวัด ได้แก่

- **ปราจีนบุรี** ยังคงมีน้ำท่วมขังในพื้นที่ 3 อำเภอ ได้แก่ อำเภอศรีมหาโพธิ อำเภอกบินทร์บุรี และอำเภอนาดี ระดับน้ำลดลง

ภาคกลาง 1 จังหวัด ได้แก่

- **สุพรรณบุรี** ยังคงมีน้ำท่วมขังในพื้นที่ 3 อำเภอ ได้แก่ อำเภอสองพี่น้อง อำเภอเมืองสุพรรณบุรี และอำเภอบางปลาม้า ระดับน้ำลดลง

พื้นที่ได้รับผลกระทบจากวาตภัย 8 จังหวัด ได้แก่ เชียงใหม่ นครสวรรค์ ชัยนาท สิงห์บุรี กาญจนบุรี พังงา ชุมพร และอุบลราชธานี รวม 19 อำเภอ 26 ตำบล 36 หมู่บ้าน บ้านเรือนประชาชนเสียหาย 78 หลัง บาดเจ็บ 4 ราย (สิงห์บุรี 3 ราย และเชียงใหม่ 1 ราย) ปัจจุบันสถานการณ์คลี่คลายแล้ว อยู่ระหว่างการฟื้นฟู

พื้นที่ได้รับผลกระทบจากดินสไลด์ 4 จังหวัด ได้แก่ ชุมพร ภูเก็ต สตูล และกระบี่ รวม 5 อำเภอ 6 ตำบล 6 หมู่บ้าน

ทั้งนี้ กรมป้องกันและบรรเทาสาธารณภัยได้ร่วมกับจังหวัดหน่วยทหาร องค์กรปกครองส่วนท้องถิ่น และหน่วยงานที่เกี่ยวข้อง เร่งระบายน้ำออกจากพื้นที่ รวมถึงสนับสนุนเรือท้องแบน พร้อมเครื่องยนต์ รถบรรทุกติดตั้งเครน รถเคลื่อนย้ายผู้ประสบภัยไปยังจุดอพยพ อีกทั้งแจกจ่ายเครื่องอุปโภคบริโภค เพื่อการดำรงชีพ สำหรับจังหวัดที่สถานการณ์คลี่คลายแล้วให้เร่งสำรวจประเมินความต้องการการช่วยเหลือของผู้

ประสบภัย พร้อมจัดทำบัญชีความเสียหายให้ครอบคลุมทุกด้าน ทั้งการประกอบอาชีพ ชีวิตความเป็นอยู่ ที่อยู่อาศัย พื้นที่การเกษตร ปศุสัตว์ สาธารณูปโภค เพื่อให้การช่วยเหลือผู้ประสบภัยตามระเบียบกระทรวงการคลังฯ ตลอดจนเร่งซ่อมแซมและฟื้นฟู สิ่งสาธารณประโยชน์ให้สามารถใช้งานได้ตามปกติโดยเร็ว สำหรับประชาชนที่ได้รับความเดือดร้อนจากสถานการณ์ภัยติดต่อได้ทางสายด่วนนิรภัย 1784 ตลอด 24 ชั่วโมง เพื่อประสานให้การช่วยเหลือโดยด่วนต่อไป

Tags:

ผู้ว่าฯโคราชเตือน 5 อำเภอ รับมือน้ำท่วมรอบ 2 หลังเขื่อนลำพระเพลิงมีน้ำรอล้นอีกกว่า 20 ล้าน ลบ.ม.

วันที่ 3 พฤศจิกายน 2563 - 12:29 น.

เมื่อวันที่ 3 พฤศจิกายน นายวิเชียร จันทรโณทัย ผู้ว่าราชการจังหวัดนครราชสีมา พร้อมด้วยนายบัลลังก์ ไวย์ศิริ นายอำเภอปักธงชัย, พ.ต.อ.ชนัตถ์ กวีขาวฉลาด ผกก.สภ.ปักธงชัย ลงพื้นที่บ้านขดน้ำอ้อม หมู่ 7 ต.นกออก อ.ปักธงชัย จ.นครราชสีมา ติดตามสถานการณ์น้ำจากเขื่อนลำพระเพลิงที่กำลังไหลเข้าท่วมบ้านเรือนประชาชน รอบที่ 2 โดยมวลน้ำกำลังเริ่มไหลเข้าพื้นที่เศรษฐกิจของ อ.ปักธงชัย โดยเฉพาะบ้านขดน้ำอ้อม และบ้านมงคลชัย ซึ่งเป็นพื้นที่ต่ำ น้ำได้ไหลเข้าท่วมบ้านเรือนกว่า 20 หลังคาเรือนแล้ว ส่วนที่ตลาดสดเมืองปักธงชัย ระดับในลำคลองเริ่มสูง ประชาชนออกมาดูระดับน้ำ เพื่อเตรียมความพร้อมรับมือกับน้ำท่วมอีกครั้ง

นายวิเชียรกล่าวว่า จากการติดตามน้ำที่ล้นจากเขื่อนลำพระเพลิง จากฝนที่ตกลงมาอย่างหนักเมื่อคืนวันลอยกระทงที่ผ่านมา ทำให้น้ำไหลเข้าเขื่อนลำพระเพลิงและล้นออกทางสปิลเวย์ โดยพบว่าน้ำได้เอ่อล้นเข้าท่วมบ้านเรือนประชาชนแล้ว โดยเฉพาะพื้นที่ลุ่มต่ำติดลำคลอง ส่วนพื้นที่ตลาดสดก็เริ่มมีน้ำไหลเข้าท่วมเช่นกัน จึงได้มีการแจ้งเตือนประชาชนให้รับมือกับสถานการณ์น้ำท่วมรอบที่ 2 ซึ่งเป็นไปตามที่ได้คาดการณ์ไว้ ขณะนี้ในเขื่อนลำพระเพลิงมีน้ำที่รอล้นออกจากเขื่อนกว่า 20 ล้าน ลบ.ม. มวลน้ำนี้จะไหลไปยัง อ.ปักธงชัย ประมาณ 1 สัปดาห์ ก่อนไหลไปที่ อ.โชคชัย **แต่สถานการณ์น้ำท่วมรอบ 2 จะไม่รุนแรงเหมือนกับครั้งแรก เนื่องจากไม่มีฝนตกลงมาสมทบกับน้ำที่ล้นออกจากเขื่อน ทั้งนี้ อ.โชคชัย อ.จักราช อ.เฉลิมพระเกียรติ และ อ.พิมาย จะมีน้ำท่วมรอบที่ 2 จากมวลน้ำนี้ จึงได้มีการสั่งการให้มีรับมือ**

น้ำมูลลันตลิ่ง พิมายท่วมหนัก เร่งระบายน้ำเหนือเขื่อน

3 พฤศจิกายน 2563 24

เปิดภาพมุมสูง น้ำมูลทะลักท่วมหนัก อำเภอพิมายหลายจุดสาหัส เขื่อนพิมายเสริมเครื่องผลักดันน้ำเป็น 20 เครื่อง เร่งระบายน้ำเหนือเขื่อน

นครราชสีมา - วันนี้ (3 พฤศจิกายน 2563) **สถานการณ์น้ำท่วมในเขตอำเภอพิมาย** จังหวัดนครราชสีมา ยังพบว่า ปริมาณน้ำจากลำน้ำจักราช ซึ่งเป็นลำสาขาของลำน้ำมูลได้ล้นตลิ่งไหลเข้าท่วมสนามด้านหน้าที่ว่าการอำเภอพิมาย สูง 20-30 เซนติเมตร ประชาชนที่มาติดต่อราชการต้องจอดรถไว้ริมถนน แล้วเดินลุยน้ำเข้าไปภายในที่ว่าการอำเภอพิมาย ซึ่งจากภาพมุมสูง จะเห็นได้ว่า ปริมาณน้ำได้ล้นตลิ่งเข้าท่วมศูนย์ราชการอำเภอพิมายเป็นวงกว้าง ทั้งที่ว่าการอำเภอพิมาย , สำนักงานที่ดินนครราชสีมา สาขาพิมาย ,สำนักงานสาธารณสุขอำเภอ , องค์การบริหารส่วนจังหวัดนครราชสีมา สาขาพิมาย , สถานีตำรวจภูธรพิมาย และบ้านพักนายอำเภอ บ้านพักข้าราชการตำรวจ ถูกน้ำท่วมสูง รถเล็กไม่สามารถสัญจรเข้าออกศูนย์ราชการได้

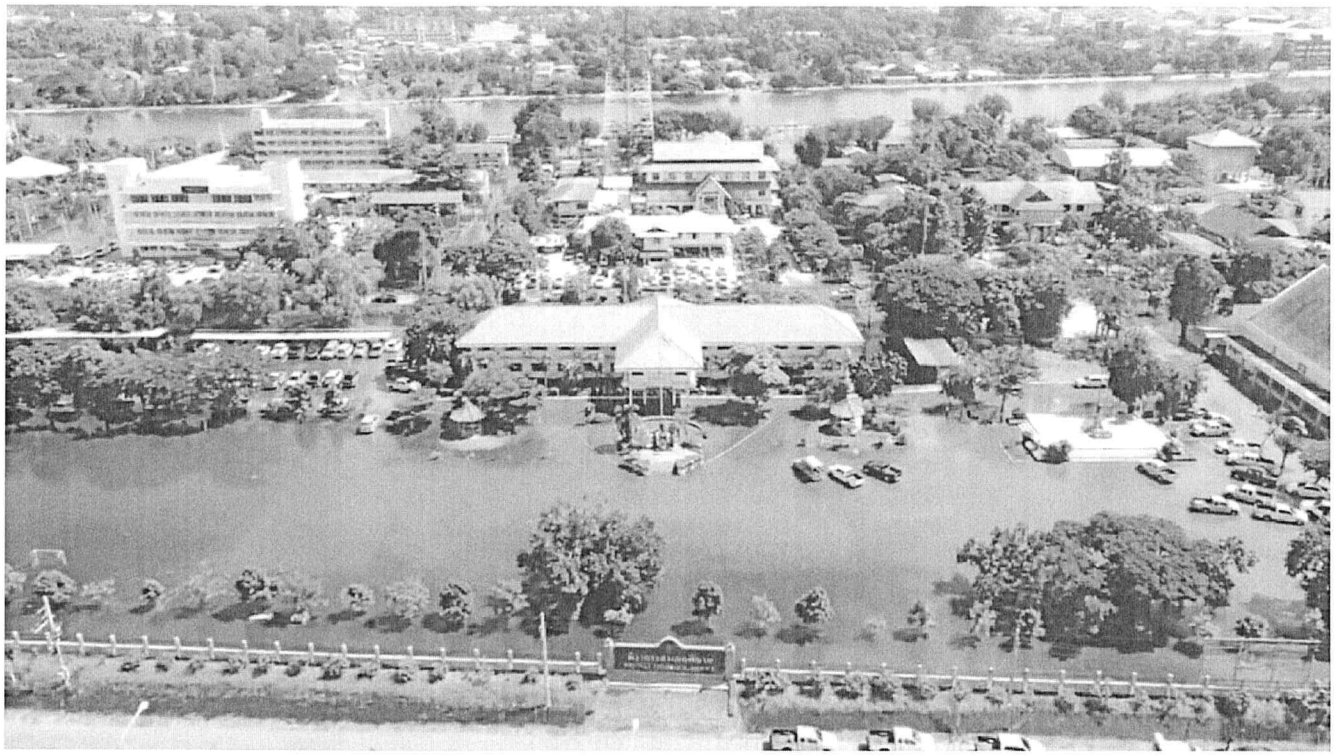

ในขณะที่โครงการส่งน้ำและบำรุงรักษาทุ่งสัมฤทธิ์ **เขื่อนพิมาย เร่งเสริมเครื่องผลักดันน้ำแรงดันสูง** เป็น 20 เครื่องแล้ว เพื่อผลักดันน้ำลงสู่ท้ายเขื่อนพิมายให้เร็วที่สุด หลังจากพบว่า ปริมาณน้ำภายในเขื่อนพิมาย มีปริมาณน้ำ 5,037,000 ลูกบาศก์เมตร จากความจุทั้งหมดเพียง 3,600,000 ลูกบาศก์เมตร คิดเป็น 143.35 % ของความจุ จึงมีความจำเป็นที่ต้องเร่งระบายน้ำทั้งหมดลงสู่ลำน้ำมูลท้ายเขื่อนพิมาย เป็นการเร่งด่วน เพื่อป้องกันไม่ให้ปริมาณน้ำเหนือเขื่อนพิมายเอ่อล้นตลิ่งเข้าท่วมแหล่งเศรษฐกิจ และศูนย์ราชการเพิ่มเติมอีก รวมทั้งยังคงต้องเฝ้าติดตามสถานการณ์น้ำในพื้นที่อำเภอพิมายอย่างใกล้ชิด เนื่องจากอำเภอพิมาย เป็นพื้นที่ราบลุ่มต่ำ รองรับปริมาณน้ำจากพื้นที่ต่างๆในจังหวัดนครราชสีมา คาดว่า ยังคงมีปริมาณน้ำไหลเข้ามาเพิ่มเติมในพื้นที่อีกต่อเนื่อง

'เหนือ-อีสาน' ยะเยือกยอดดอยต่ำสุด 9 องศา 'อุตุฯ' คาดพายุโคนีอ่อนกำลัง จ่อเจอฝนเล็กน้อย

วันที่ 3 พฤศจิกายน 2563 - 07:20 น.

'เหนือ-อีสาน' ยะเยือกยอดดอยต่ำสุด 9 องศา 'อุตุฯ' คาดพายุโคนีอ่อนกำลัง จ่อเจอฝนเล็กน้อย

กรมอุตุนิยมวิทยา ออกประกาศกรมอุตุนิยมวิทยา เรื่องพายุโซนร้อน (พายุระดับ 3) โคนี บริเวณทะเลจีนใต้ตอนกลาง ฉบับที่ 3 (มีผลกระทบตั้งแต่วันที่ 5 – 7 พฤศจิกายน 2563) ระบุว่า

เมื่อเวลา 04.00 น. ของวันนี้ (3 พฤศจิกายน 2563) **พายุโซนร้อนโคนี** บริเวณทะเลจีนใต้ตอนกลาง มีศูนย์กลางที่ละติจูด 15.0 องศาเหนือ ลองจิจูด 116.0 องศาตะวันออก มีความเร็วลมสูงสุดใกล้ศูนย์กลางประมาณ 70 กิโลเมตรต่อชั่วโมง กำลังเคลื่อนตัวทางทิศตะวันตกด้วยความเร็วประมาณ 20 กิโลเมตรต่อชั่วโมง คาดว่าจะเคลื่อนขึ้นฝั่งประเทศเวียดนามตอนกลาง ในวันที่ 5 พฤศจิกายน 2563 และจะอ่อนกำลังลงตามลำดับ ส่งผลให้ด้านตะวันออกของภาคตะวันออกเฉียงเหนือมีฝนเล็กน้อยถึงปานกลางกับมีลมแรง

ขณะที่ **พยากรณ์อากาศ 24 ชั่วโมงข้างหน้า** บริเวณความกดอากาศสูงหรือมวลอากาศเย็นจากประเทศจีนปกคลุมภาคเหนือตอนบน และภาคตะวันออกเฉียงเหนือ ลักษณะเช่นนี้ทำให้บริเวณดัง

กล่าวมีอากาศเย็น โดยมีฝนบางแห่งบริเวณประเทศไทยตอนบน ขอให้ประชาชนบริเวณภาคเหนือและภาคตะวันออกเฉียงเหนือดูแลสุขภาพเนื่องจากสภาพอากาศที่เปลี่ยนแปลงไว้ด้วย สำหรับร่องมรสุมกำลังปานกลางพาดผ่านภาคใต้ตอนล่าง ทำให้ภาคใต้ยังคงมีฝนตกหนักในระยะนี้

ภาคเหนือ มีอากาศเย็นกับมีฝน 10% ของพื้นที่ ส่วนมากบริเวณจังหวัดแม่ฮ่องสอน เชียงใหม่ ตาก และกำแพงเพชร อุณหภูมิต่ำสุด 21-24 องศาเซลเซียส อุณหภูมิสูงสุด 32-34 องศาเซลเซียส ยอดดอยอากาศหนาว อุณหภูมิต่ำสุด 9-14 องศาเซลเซียส

ภาคตะวันออกเฉียงเหนือ มีอากาศเย็นกับมีลมแรง อุณหภูมิต่ำสุด 21-23 องศาเซลเซียส อุณหภูมิสูงสุด 31-33 องศาเซลเซียส ยอดภูอากาศหนาว อุณหภูมิต่ำสุด 12-15 องศาเซลเซียส

ภาคกลาง มีอากาศเย็นกับมีฝนฟ้าคะนอง 10% ของพื้นที่ ส่วนมากบริเวณจังหวัดนครสวรรค์ อุทัยธานี กาญจนบุรี และราชบุรี อุณหภูมิต่ำสุด 23-25 องศาเซลเซียส อุณหภูมิสูงสุด 32-34 องศาเซลเซียส

ภาคตะวันออก มีเมฆเป็นส่วนมากกับมีฝนฟ้าคะนอง 20% ของพื้นที่ ส่วนมากบริเวณจังหวัดชลบุรี ระยอง จันทบุรี และตราด อุณหภูมิต่ำสุด 23-26 องศาเซลเซียส อุณหภูมิสูงสุด 32-34 องศาเซลเซียส ทะเลมีคลื่นสูงประมาณ 1 เมตร ห่างฝั่งคลื่นสูง 1-2 เมตร

ภาคใต้ (ฝั่งตะวันออก) มีเมฆเป็นส่วนมากกับมีฝนฟ้าคะนอง 60% ของพื้นที่ และมีฝนตกหนักบางแห่ง บริเวณจังหวัดนครศรีธรรมราช พัทลุง สงขลา ยะลา ปัตตานี และนราธิวาส อุณหภูมิต่ำสุด 23-25 องศาเซลเซียส อุณหภูมิสูงสุด 31-33 องศาเซลเซียส ทะเลมีคลื่นสูง 1-2 เมตร บริเวณที่มีฝนฟ้าคะนองคลื่นสูงประมาณ 2 เมตร

ภาคใต้ (ฝั่งตะวันตก) มีเมฆเป็นส่วนมากกับมีฝนฟ้าคะนอง 60% ของพื้นที่ และมีฝนตกหนักบางแห่ง บริเวณจังหวัดกระบี่ ตรัง และสตูล อุณหภูมิต่ำสุด 23-25 องศาเซลเซียส อุณหภูมิสูงสุด 30-34 องศาเซลเซียส ทะเลมีคลื่นสูงประมาณ 1 เมตร ห่างฝั่งคลื่นสูง 1-2 เมตร

กรุงเทพมหานครและปริมณฑล มีเมฆบางส่วนกับมีฝนเล็กน้อย อุณหภูมิต่ำสุด 25-26 องศาเซลเซียส อุณหภูมิสูงสุด 32-34 องศาเซลเซียส

กรุงเทพมหานครแก้ลดฝุ่น 2.5 แนะช่องเฝ้าระวัง พัฒนาการตรวจสอบคุณภาพอากาศ

ไทยรัฐฉบับพิมพ์

3 พ.ย. 2563 07:43 น.

นายวิรัตน์ มนัสสนิทวงศ์ รอง ผอ.สำนักสิ่งแวดล้อม กทม. กล่าวว่า กรุงเทพมหานครได้ร่วมกับหน่วยงานที่เกี่ยวข้อง ดำเนินมาตรการลดฝุ่นละอองอย่างเข้มข้นและต่อเนื่อง เช่น ตรวจจับ รถยนต์ควันดำ ส่งเสริมการใช้ระบบขนส่งมวลชน เข้มงวดตรวจสอบสถานประกอบการไม่ให้ปล่อยมลพิษเกินมาตรฐาน ควบคุมไม่ให้มีการเผาขยะและเผาในที่โล่ง รวมทั้งดำเนินการเฝ้าระวังและการแจ้งเตือน การลดผลกระทบต่อสุขภาพในโรงเรียน รวมถึงการป้องกันดูแลสุขภาพของประชาชน

ขณะเดียวกัน ได้มีการพัฒนาช่องทางการติดตามตรวจสอบคุณภาพอากาศ แจ้งเตือนค่าฝุ่นละออง PM 2.5 ในพื้นที่กรุงเทพฯ เพื่อให้ประชาชน รับทราบถึงสถานการณ์ฝุ่นละออง PM 2.5 ได้อย่าง ทันท่วงที พร้อมทั้งให้คำแนะนำในการเฝ้าระวังสุขภาพและวิธีป้องกันตนเองจากฝุ่นละออง PM 2.5 ผ่านช่องทางต่างๆ ได้แก่ www.bangkokairquality.com www.air4bangkok.com www.prbangkok.com Facebook : กองจัดการคุณภาพอากาศและเสียง สำนักสิ่งแวดล้อม Facebook : กรุงเทพมหานคร โดยสำนักงานประชาสัมพันธ์ และแอปพลิเคชัน AirBKK.

"มท.2"เดินหน้าทำระบบบำบัดน้ำเสียอยู่ร่วมชุมชน

"นิพนธ์" เดินหน้าทำระบบบำบัดน้ำเสียอยู่ร่วมกับชุมชน สามารถใช้พื้นที่ให้เกิดประโยชน์

อังคารที่ 3 พฤศจิกายน 2563 เวลา 13.59 น.

เมื่อวันที่ 3 พ.ย. นายนิพนธ์ บุญญามณี รมช.มหาดไทย พร้อมด้วยนายชีระ วงศบูรณะ ผู้อำนวยการองค์การจัดการน้ำเสีย (อจน.) ลงพื้นที่ตรวจเยี่ยมการดำเนินงานการจัดการน้ำเสียในพื้นที่เทศบาลตำบลราไวย์ อำเภอเมืองภูเก็ต จ.ภูเก็ต รวมทั้งมอบนโยบายให้องค์การจัดการน้ำเสียร่วมกันแก้ไขปัญหาน้ำเสียอย่างเป็นรูปธรรม เมื่อวันที่ 2 ต.ค. ที่ผ่านมา

นายนิพนธ์ กล่าวว่า วันนี้ได้ลงพื้นที่ตรวจเยี่ยมการจัดการน้ำเสียในพื้นที่จ.ภูเก็ต ซึ่งองค์การจัดการน้ำเสีย (อจน.) ร่วมกับเทศบาลตำบลราไวย์ เขตอำเภอเมืองภูเก็ต ในการแก้ปัญหาจัดการน้ำเสียจากการเจริญเติบโตของชุมชนย่อมส่งผลกระทบต่อภาพรวมของพื้นที่ ปัญหาสิ่งแวดล้อมและการเติบโตของชุมชนนี้จะทำให้เกิดมลพิษหรือแหล่งดำเนินการน้ำเสียเช่นกัน สอดคล้องกับนโยบายของรัฐบาลที่ให้ความสำคัญกับการบูรณาการในระดับพื้นที่ โดยให้กระทรวงมหาดไทยเป็นกลไกหลักในการขับเคลื่อนภารกิจสำคัญด้านการแก้ไขปัญหาน้ำเสีย อีกทั้งคณะรัฐมนตรี (ครม.) มีมติเห็นชอบกำหนดเขตพื้นที่จัดการน้ำเสียขององค์การจัดการน้ำเสียครอบคลุมทุกจังหวัดของประเทศไทย โดยมีเป้าหมายบำบัดน้ำเสียจากชุมชนให้มีคุณภาพตามเกณฑ์มาตรฐานน้ำทิ้งชุมชนก่อนปล่อยลงสู่ แหล่งน้ำสาธารณะ

ซึ่งมีลักษณะเป็นระบบบำบัดน้ำเสียใต้ดินเพื่อช่วยในการประหยัดพื้นที่ก่อสร้าง และสามารถใช้พื้นที่บริเวณด้านบนให้เกิดประโยชน์ รองรับกิจกรรมการออกกำลังกายของประชาชนรวมทั้งมีการนำน้ำที่ผ่านการบำบัดแล้วกลับมาใช้ประโยชน์ได้อย่างอื่นได้อย่างเหมาะสม โดยประชาชนได้มีส่วนร่วมในการแก้ไขปัญหาน้ำเสียถือเป็นความก้าวหน้าทางด้านการบริหารจัดการน้ำเสีย เมื่อแหล่งน้ำแม่น้ำลำคลองมีคุณภาพน้ำที่ดี ไม่มีการเน่าเสีย จะส่งผลทำให้คุณภาพชีวิตสุขอนามัยของเราทุกคนดีขึ้นด้วย และต้องทำให้เห็นว่าน้ำเสียสามารถอยู่คู่กับชุมชนได้อย่างเป็นระบบ มุ่งเน้นความเป็นมิตรกับสิ่งแวดล้อมเพื่อให้ระบบบำบัดน้ำเสียสามารถอยู่ร่วมกับชุมชนได้เป็นอย่างดี.

ครม. เห็นชอบกรอบ 9 มาตรการ รับมือแล้ง ปี'63/64

สยามรัฐออนไลน์ 3 พฤศจิกายน 2563 14:37 น. เกษตร

ครม. เห็นชอบแผนจัดสรรน้ำฤดูแล้งปีนี้คลุมถึงต้นฝนหน้า พร้อมสั่งการหน่วยงานรับผิดชอบเตรียมแผนรองรับสถานการณ์ล่วงหน้าภายใต้ 9 มาตรการหลักป้องผลกระทบขาดแคลนน้ำให้ประชาชน

เมื่อวันที่ 3 พ.ย. ดร.สมเกียรติ ประจำวงษ์ เลขาธิการสำนักงานทรัพยากรน้ำแห่งชาติ (สทนช.) เปิดเผยว่า คณะรัฐมนตรี (ครม.) มีมติเห็นชอบแผนการจัดสรรน้ำในฤดูแล้ง ปี 2563/64 (ตั้งแต่ 1 พ.ย.63-30 เม.ย.64) และมาตรการรับรองสถานการณ์ขาดแคลนน้ำก่อนเข้าสู่ฤดูแล้งตามที่สำนักงานทรัพยากรน้ำแห่งชาติเสนอ ซึ่งปริมาณน้ำใช้การอ่างเก็บน้ำขนาดใหญ่ 35 แห่ง (ณ วันที่ 1 พฤศจิกายน 2563) มีทั้งสิ้น 19,868 ล้านลูกบาศก์เมตร (ลบ.ม.) คิดเป็น 42% โดยจะมีการจัดสรรน้ำให้สอดคล้องกับปริมาณน้ำต้นทุนตามลำดับความสำคัญของกิจกรรมการใช้น้ำ ได้แก่ 1.เพื่ออุปโภค-บริโภค 2.รักษาระบบนิเวศ 3.เพื่อการเกษตรกรรม และ 4.เพื่อการอุตสาหกรรม รวมถึงการสำรองน้ำไว้ใช้ในช่วงต้นฤดูฝนระหว่างเดือนพฤษภาคมถึงกรกฎาคม 2564 ด้วย

นอกจากนี้ ที่ประชุม ครม. ยังได้เห็นชอบ 9 มาตรการหลักรับรองสถานการณ์ขาดแคลนน้ำก่อนเข้าสู่ฤดูแล้ง โดยเฉพาะภาคเหนือ ภาคตะวันออกเฉียงเหนือ ภาคกลาง และภาคตะวันออก โดยเน้นจัดการน้ำให้สมดุลระหว่างน้ำต้นทุน ความต้องการใช้น้ำ พร้อมทั้งให้มีการติดตามประเมินผลและสร้างการรับรู้ให้ทุกภาคส่วนต่อเนื่อง โดยมีหน่วยงานเจ้าภาพหลักรับผิดชอบชัดเจน ได้แก่ 1.เร่งเก็บกักน้ำไว้ในแหล่งน้ำต่างๆ ก่อนสิ้นสุดฤดูฝน 2.จัดหาแหล่งสำรองน้ำดิบในพื้นที่เสี่ยงขาดแคลนน้ำ พร้อมวางแผนวางท่อน้ำประปาจากการประปาส่วนภูมิภาคสาขาข้างเคียง และแผนรับน้ำดิบจากอ่างเก็บน้ำโดยตรง 3.ปฏิบัติการเติมน้ำให้กับแหล่งน้ำในพื้นที่เกษตรและพื้นที่เสี่ยงขาดแคลนน้ำ 4.กำหนดปริมาณน้ำจัดสรรในฤดูแล้งที่ชัดเจน มีการติดตามกำกับให้เป็นไปตามแผน เพื่อไม่ให้เกิดผลกระทบการขาดแคลนน้ำด้านอุปโภคบริโภค พร้อมจัดทำทะเบียนผู้ใช้น้ำ

5.เฝ้าระวังคุณภาพน้ำในแม่น้ำสายหลัก สายรอง 6.วางแผนการเพาะปลูกพืชฤดูแล้งที่ชัดเจน รวมถึงมาตรการควบคุมการสูบน้ำ การแย่งน้ำ กรณีไม่อาจสนับสนุนน้ำเพื่อการเกษตรได้ให้มีการกำหนดมาตรการเยียวยาผลกระทบที่รวดเร็วและชัดเจน 7.ส่งเสริมให้ภาคอุตสาหกรรมใช้ระบบ 3R เพื่อให้เกิดการใช้น้ำอย่างคุ้มค่า 8.ติดตามประเมินผลการใช้น้ำให้เป็นไปตามแผนที่กำหนดไว้ และ9.สร้างการรับรู้สถานการณ์น้ำและแผนการจัดสรรน้ำอย่างต่อเนื่อง ให้ทุกภาคส่วนเกิดความร่วมมือในการใช้น้ำอย่างประหยัด เพื่อให้การขับเคลื่อนมาตรการต่างๆ ในการป้องกันและแก้ไขปัญหาช่วงฤดูแล้งต่อเนื่องถึงต้นฤดูฝนหน้าได้ตามแผน ให้หน่วยงานที่เกี่ยวข้องสามารถนำไปปฏิบัติในเชิงป้องกันเพื่อลดผลกระทบจากสถานการณ์แล้งที่อาจเกิดขึ้นในอนาคต

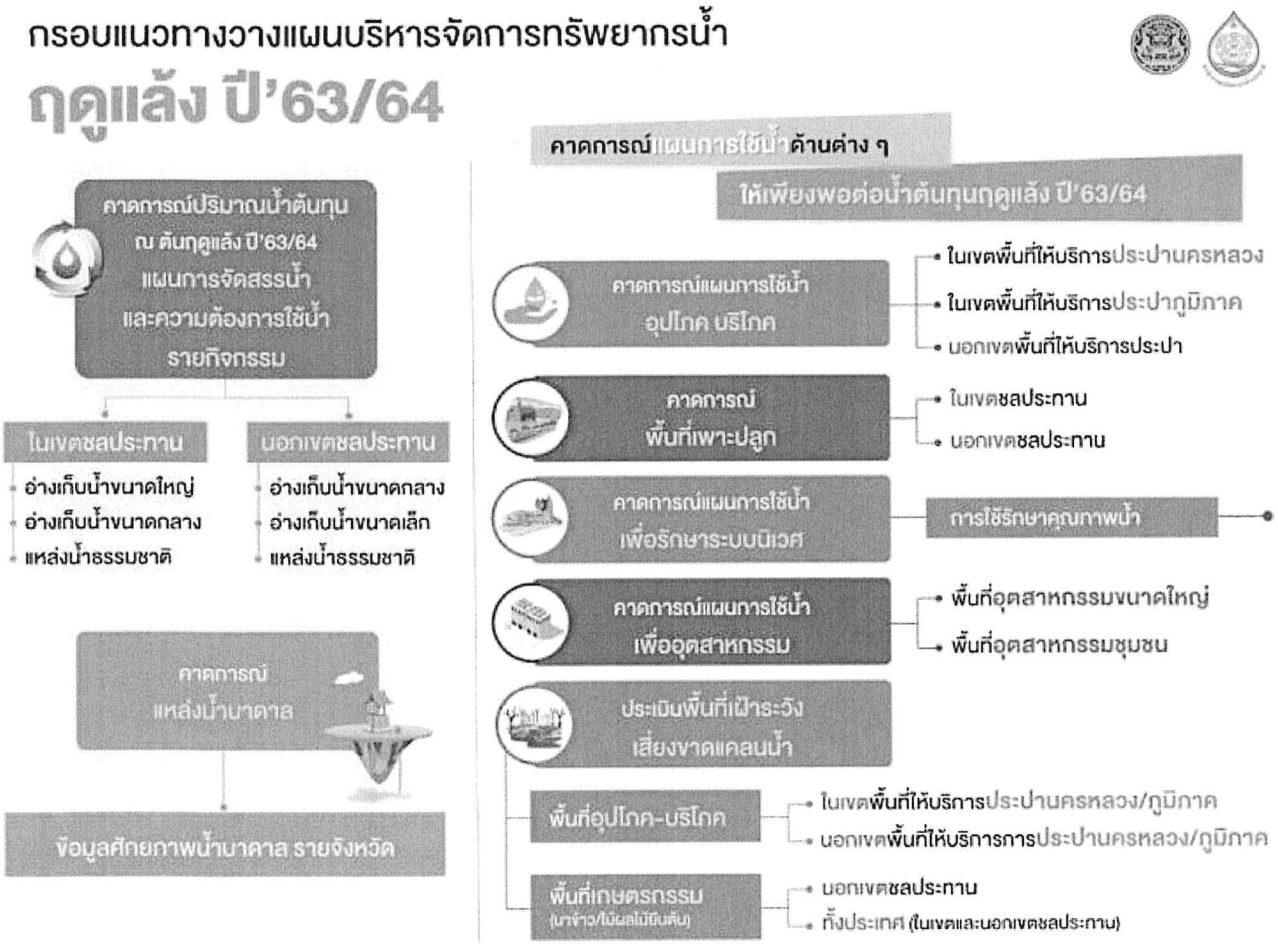

เลขาธิการ สทนช. กล่าวเพิ่มเติมว่า ขณะเดียวกัน สทนช. ได้ร่วมกับหน่วยงานที่เกี่ยวข้องวิเคราะห์พื้นที่เสี่ยงขาดแคลนน้ำในช่วงฤดูแล้งปี 2563/64 ไว้ล่วงหน้า เพื่อให้มาตรการต่างๆ ที่กำหนดไว้มีพื้นที่เป้าหมายดำเนินการที่ชัดเจน แบ่งเป็น 1.พื้นที่เฝ้าระวังเสี่ยงขาดแคลนน้ำอุปโภค-บริโภค ในเขตการให้บริการของการประปาส่วนภูมิภาค (กปภ.) ซึ่งมีพื้นที่สาขาที่มีความเสี่ยงที่ต้องเฝ้าระวังการขาดแคลนน้ำเพื่อการอุปโภคบริโภค รวม 41 สาขาในพื้นที่ 28 จังหวัด และพื้นที่การให้บริการของประปาท้องถิ่นที่อาจจะประสบปัญหาขาดแคลนน้ำเพื่อการอุปโภคบริโภคใน 20 จังหวัด 66 อำเภอ 140 ตำบล 2.พื้นที่เฝ้าระวังเสี่ยงขาดแคลนน้ำด้านการเกษตร 45 จังหวัด 176 อำเภอ 489 ตำบล แบ่งเป็น 2 ระดับ คือ พื้นที่เฝ้าระวังเสี่ยงขาดแคลนน้ำมากกว่า 5 ล้าน ลบ.ม. ต่อตำบล และพื้นที่เฝ้าระวังเสี่ยงขาดแคลนน้ำปานกลาง ตั้งแต่ 1–5 ล้าน ลบ.ม. ต่อตำบล และ3.พื้นที่เสี่ยงเฝ้าระวังด้านคุณภาพน้ำ โดยเฉพาะปัญหาน้ำเค็มรุกที่อาจส่งผลกระทบกับน้ำเพื่อการอุปโภคบริโภคและการเกษตร จำนวน 4 แห่ง คือ แม่น้ำเจ้าพระยา บริเวณสถานีสูบน้ำสำแล (กปน.) แม่น้ำท่าจีน บริเวณสถานีปากคลองจินดา แม่น้ำแม่กลอง บริเวณสถานีปากคลองดำเนินสะดวก และแม่น้ำบางปะกง บริเวณสถานีบ้านสร้าง

รวมถึงประเมินความเสี่ยงผลกระทบการขาดแคลนน้ำเป็นรายลุ่มน้ำที่น้ำต้นทุนมีจำกัด เพื่อกำหนดแผนการบริหารจัดการน้ำและมาตรการแก้ไขบรรเทาผลกระทบที่ชัดเจน อาทิ ลุ่มน้ำเจ้าพระยา มีปริมาณน้ำเพียงพอสำหรับการอุปโภคบริโภค รักษาระบบนิเวศ และเกษตรต่อเนื่องเท่านั้น ลุ่มน้ำแม่กลอง มีน้ำเพียงพอทำการเกษตรฤดูแล้ง แต่อาจมีข้อจำกัดที่จะส่งมาช่วยผลักดันน้ำเค็มลุ่มน้ำเจ้าพระยาในช่วงแล้งหน้าเหมือนในช่วงเดือนมิถุนายน 2563 ได้ ลุ่มน้ำชี–มูล มีเพียงเขื่อนอุบลรัตน์ที่มีน้ำเพียงพอสำหรับอุปโภค-บริโภค และส่งน้ำให้พื้นที่เกษตรเพียงบางพื้นที่ รวมถึงลุ่มน้ำภาคตะวันออก สามารถจัดสรรน้ำให้กิจกรรมการใช้น้ำต่างๆ ได้ ยกเว้น อ่างเก็บน้ำบางพระ ที่ยังต้องเร่งสูบน้ำจากระบบโครงข่ายน้ำเข้ามาเติมในอ่างฯให้มากขึ้น

0
Like
LINE
ทวีต
Share
1